果実とやすらぎの里

NiKi

広報にき 北海道仁木町

2019
平成31年
1

No.770

今月の表紙は 撮っておき仁木町 応募作品

●特集　ぼくが、わたしが描く仁木町の未来

CONTENTS

p02　年頭のごあいさつ
p06　逆風を乗り越え町トマト産業躍進
p10　健康プラザ『インフルエンザの特徴と予防』
p12　情報カレンダー
p14　暮らしの伝言板

仁木町イメージキャラクター ニキポー

●ひとの動き

人　口／3,291人（前月比＋３）　男性／1,591人（前月比＋１）　女性／1,700人（前月比＋２）1,680世帯（前月比－５）
外国人人口／26人　男性／4人　女性／22人　世帯数／22世帯　（平成30年12月16日現在 住民基本台帳より ※外国人人口及び世帯数は外数です）

ごあいさつ

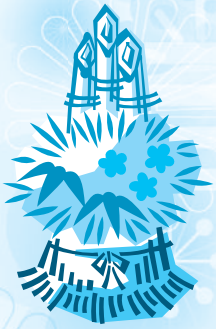

仁木町長　佐藤　聖一郎

新年あけましておめでとうございます。

町民の皆様におかれましては、希望に満ちた新春を健やかにお迎えのことと、謹んでお慶びを申し上げます。また、旧年中は、町政運営各般にわたりまして、温かいご支援とご協力を賜り、厚くお礼を申し上げます。

本年4月30日に、天皇陛下が御退位され、5月1日に皇太子殿下が御即位されることにより、平成の世が終わりを遂げます。皇太子殿下の御即位が同時に行われるのは、約200年ぶりとなり憲政史上初めてのことであり、我が国の歴史にとって極めて重要な節目となる年がスタートします。

さて、昨年を振り返りますと、平成25年12月から戦後最長の「いざなみ景気」も超える景気の拡張が継続しておりますが、米中貿易戦争の激化や英国のEU離脱問題など景気変調のリスクは増しているとともに、TPP11、日・EU EPAの発効、さらには、米国とのTAG(物品貿易に関する交渉)等、経済のグローバル化も一層進展しており、景気回復の足取りが鈍い本町においては、生活や農業への影響が懸念され、今後も更なる景気対策等に期待するところであります。

平成30年の「今年の漢字」は、「災」と表されるように、日本各地で大きな災害が相次いで発生した一年でありました。

7月5日には、台風7号の接近と前線の影響で本町では一日の雨量が56.5ミリを記録する大雨となり、余市川の水位が氾濫危険水位に迫るまでに上昇、農地や道路の冠水、河川の氾濫などが発生しました。仁木建設協会から全面的な支援をいただき、土嚢(どのう)の設置や樋門(ひもん)に排水ポンプを配置するなどの対策を講じたところであります。

9月5日には、台風21号の接近により最大瞬間風速34.1メートルの暴風が吹き荒れ、730を超えるビニールハウスが破損するなど大きな被害が発生し、町民の皆様の命と安全を守るため町内3か所に避難所を開設いたしました。

翌日の9月6日未明には、北海道胆振東部地震(最大震度7)が発生し、山崩れ、液状化現象などによって、全道で41名の方が亡くなられたほか、多くの住宅が全壊するなど未曽有の被害をもたらしたとともに、苫東厚真火力発電所が緊急停止し、地震発生のおよそ20分後、道内のほぼ全域で電力が止まる「ブラックアウト」が発生しました。本町でも震度3の揺れを観測し、ほぼ一日にわたって停電となり、前日に引き続き避難所を開設し、要介護者6名を含む12名の方が自主避難をされ、不安な一夜を過ごされました。

災害によって亡くなられた方々のご冥福をお祈りするとともに、一日も早い復旧をお祈り申し上げます。

また、10月7日に開催を予定していた第44回仁木町うまいもんじゃ祭りも台風25号の接近により、中止となったことも昨年を象徴する出来事でした。

昨年の経験を糧に、町民皆様の命や財産を災害から保護するため防災・減災対策の強化に努めるとともに、防災意識の醸成に向けた取組を推進してまいります。

基幹産業の農業の状況ですが、相次いだ台風の接近、6月中旬から7月上旬までの低温、寡照、7月下旬の高温など、災害や異常気象が頻発する不順な天候となり、さくらんぼは、平年を大幅に下回り、ブドウ、プルーンも平年を下回る結果になりました。

年頭の

主要品目のミニトマトは、生育に大切な時期が低温や日照不足に見舞われたにも関わらず、生産者の皆様の特段の努力や、昨年4月に完成したJA新おたるミニトマト集出荷貯蔵施設の稼働によって、生産者の労力削減、収穫ロスの減少などの効果も相まって、良好な販売環境の下、過去最高の販売高を更新されたことは特筆すべき成果でありました。

水稲においても不順な天候の影響で、北海道の作況指数は90（不良）、後志地区は94（やや不良）の作柄となりましたが、本町においては、生産者の皆様の適切な栽培管理により概ね平年並みの収穫量が確保されました。

また、全国の名だたるブランド米の中から、銀山産の「ゆめぴりか」がANA国際線ビジネスクラス機内食（3月～5月）に採用されたことは、ブランド産地化を推進している本町にとって朗報であり関係各位の長年の努力に敬意を表します。

地方創生の柱として振興を進めているワイン事業につきましても、醸造所が3か所に増加しました。本年7月7日にグランドオープンを予定している「NIKI Hills ワイナリー」を代表するワイン銘柄である「HATSUYUKI2016」が、2018年に香港で開催されたワインコンペティションでグランプリである金賞を受賞されるなど、ワイン産地として伸張著しい仁木町には、全国各地から2桁にのぼる新規ヴィンヤードの進出が予定されるなど、「余市・仁木ワインツーリズムプロジェクト」の最終年となる本年は、一層の飛躍を期待しています。

12月8日には後志自動車道（高速道路）の余市IC～小樽JCTまでの区間（延長23.3km）が開通しました。高速道路の延伸により、走行の安全性の向上、災害時の避難路としての機能、所要時間の短縮により観光や産業の活性化、救急医療体制の強化等につながるものと期待しております。さらには本年は（仮称）新稲穂トンネルの掘削をはじめ倶知安方面への延伸工事が本格化されることとなっており、早期の開通を願っております。

長きに渡り地域交通の要となっていた北海道中央バス銀山線が9月30日をもって廃止されたことに伴い、10月1日より仁木町予約制バス「ニキバス」の運行を始めました。多くの町民の皆様にご利用いただきたいと思っております。

一方、人口減少局面を迎え、国を挙げて少子高齢化対策と地域経済活性化に取り組んでおりますが、本町においては、子ども・子育ての支援や新築住宅取得への支援などの施策を講じてきたことにより交流人口の増加（社会増）に転じるなど地域再生の兆しが見えてきておりますが、解決しなければならない行政課題が山積していることから、本年も地方創生を推進してまいります。

本年は、平成23年に策定した「第5期仁木町総合計画」の9年次になるとともに、平成27年に策定した「仁木町まち・ひと・しごと創生人口ビジョン・総合戦略」の最終年次になります。このため、総合戦略の仕上げに取り組むほか、平成33年からの新たな総合計画づくりに向けた検討を開始することになります。

新たな計画づくりに向けては、広範な町民の皆様の仁木町に対しての思いや意見を伺い、皆様に寄り添い実効性のある計画になるよう進めてまいりたいと考えております。

今後におきましても、「誰もが住み続けたい、住みたくなる町」の実現をめざし私自身が先頭に立ち、情熱と気概を持って、全身全霊をかけて取り組んでまいる所存でありますので、町民の皆様のより一層の御支援・御協力をお願い申し上げます。

新しい年が皆様にとって幸多き年となることを心からお祈り申し上げ、年頭のご挨拶とさせていただきます。

ぼくが、わたしが描く 仁木町の未来

特集

今年は亥年。これにちなんで今月の特集では、最年少の年男、年女の皆さんに登場してもらい、仁木町の未来はどうなっていると思いますか？10年後の仁木町は？もっと先の未来の仁木町は？など『ぼくが、わたしが描く仁木町の未来』をテーマにコメントをいただきました。

形にとらわれない自由な発想をもつ小学生の皆さんは、どんな未来を思い描いたのでしょうか。

仁木小6年 井内 陽斗さん

仁木はこれからも、自然があふれる町であり、人口も増え、店も少し増える。そんな町がいいです。

仁木小5年 石井朔太郎さん

今の良さも残りつつ、コンビニだけではなく、お店もできると良いと思います。

仁木小5年 伊藤 颯汰さん

仁木町は果物が有名なので、未来になっていくと、果物の数が過去より多くなると思います。

仁木小5年 大塚 翔太さん

人が少なくなってはいるけれど、自然が豊かな仁木町でいてほしいです。

銀山小5年 岡本 侑真さん

10年後は、札幌みたいに都会になっているかもしれない。一軒家だけでなくマンションやイオンなどのお店がある仁木町に住んでみたい！

銀山小6年 小野 乃聖さん

大きくて、様々な遊具のある公園や、ショッピングモールがあって、交通の便も発達した町。そして、特産品の果物やトマトによって、知名度が上がり、たくさん人が来る町。

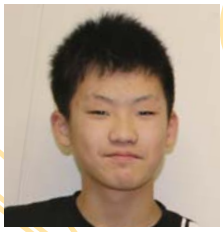

仁木小5年 工藤 聖さん

今の仁木の良さも残しつつ、新しい野菜や人物、果物が有名な地になって欲しいと思います。

銀山小5年 久保田真実さん

銀山にもアスレチックがある公園を作って欲しい。イオンみたいに大きいお店が建って欲しいです。

銀山小5年 熊谷 度胸さん

僕は、10年後の仁木町は、人口が増えると思います。少しづつ今よりも建物とかも増えると思います。だから100階あるビルに住みたいです。

仁木小5年 黒田いつきさん

お年寄りや、体が不自由な人が、もっと住みやすい仁木町になってほしいです。

仁木小5年
計良（けいら） 望月（みづき）さん

私は、自然が増えて作物がたくさんとれるようになりおいしいものもたくさんある。そんな仁木町になって欲しいです。

仁木小5年
小林（こばやし） 唯我（ゆいが）さん

僕は、優しい人がもっと増える仁木町になって欲しいです。理由はもっと優しい人が増えたら、もっと暮らしが豊かになると思うからです。

仁木小5年
小林（こばやし） 由香利（ゆかり）さん

仁木町の人みんなが大きくあいさつが100％できる町になっていると思う！

仁木小5年
西條（さいじょう） 悠河（ゆうが）さん

未来の仁木町は、もっともっと都会になってて欲しいと思います。でも、今の仁木町も残って欲しいと思います。

仁木小6年
嶋田（しまだ） 志穂（しほ）さん

自然がそのまま続き、農作物がおいしい仁木町がいいです。

仁木小5年
高嶋（たかしま） 希（のぞむ）さん

さくらんぼとトマトの生産地として、全国で有名な町になっていてほしいです。

仁木小6年
西野（にしの） 柚月（ゆづき）さん

今と同じ自然が残っていて、安心安全で、人々が暮らしやすい仁木町になって欲しいです。

仁木小5年
半田（はんだ） 海地（かいち）さん

ガス排出量が少ない町になっていると思います。

仁木小5年
坂東（ばんどう） 琉梛（るな）さん

仁木町の未来は、今のままになって欲しいです。
理由は、技術が発達するほど、その生活についていけなくなるかもしれないからです。

仁木小5年
東野（ひがしの） 一花（いちか）さん

私は、どんな人でも住みやすい仁木町になって欲しいです。

仁木小5年
前田（まえだ） 祥徳（やすのり）さん

仁木町は人口が減って仁木村に戻るか、隣の町と合併してしまうと僕は考えます。けど、仁木市くらいに大きくなって欲しいです。

仁木小5年
和田（わだ） 拓磨（たくま）さん

僕は、10年後の仁木町は今と変わらないで欲しい。理由は、ロボットなどが暴走して果物を乱暴に収穫して、台無しになったら嫌だからです。今の暮らしがいいからです。

亥年ってどんな年？

もともと十二支は植物の成長を表しているといわれ、その最後である亥年は、「植物が結実し、次の始まりに向け力を蓄える年」という意味を持っています。また、猪は「火の神の使い」といわれ、勇気と冒険の象徴でもあります。

皆さんも、まだ始まったばかりの人生という大冒険の準備をしっかりと、それぞれが思い描く夢の実現に向け、猪突猛進の心意気で頑張ってください。

※コメント掲載対象は、平成19年『亥年』生まれの皆さんです。

街角News ニュース

12/3

JA新おたるトマト生産組合・アイコ生産組合
逆風を乗り越え町トマト産業躍進

JA新おたるミニトマト集出荷貯蔵施設運用元年となった本年は、かつてないほどの異常気象、災害に見舞われた一年となったものの、JA新おたるのトマト販売額が、過去最高の26億7千万円を記録するなど、今後仁木町が、トマトの30億、50億産地として成長していく出発点となった一年でした。

12月3日、JA新おたる仁木町トマト生産組合の、全国流通販売反省会が開かれ、同組合の兼重隆幸組合長理事は「今年は困難の連続する一年となりましたが、過去最高17億円を超える販売額を達成する事ができました。我々はこれに慢心することなく、これまで築き上げてきたトマトブランド『仁木町』の名を更に大きなものとするため努力していきます」と一年を総括されました。

JA新おたる仁木町トマト生産組合
全国流通販売反省会

JA新おたる仁木町アイコ生産組合取扱反省会

また、翌4日に行われたJA新おたる仁木町アイコ生産組合の取扱反省会で、同組合の嶋田茂組合長は、「今年度は、ミニトマト集出荷貯蔵施設運用に伴い、4億5千万円を超える過去最高の販売額を達成することができました。全国の市場から寄せられている『仁木町のアイコをもっと売りたい』という声に応えるべく、組合員一丸となって取り組んでいきます」と一年を総括されました。

JA新おたる 森一義代表理事組合長は、「本年、JA新おたるのトマト販売額は過去最高を達成しましたが、ミニトマト集出荷貯蔵施設の運用にはいまだ課題が多く、今後も生産者の声を積極的に取り入れながら、効率的な運用に努めてまいります」と今年一年を総括されました。

平成30年 町内生産組合トマト販売額

（単位：百万円）

JA新おたる仁木町トマト生産組合	1,739
JA新おたる仁木町アイコ生産組合	454
銀山地区農業生産組合トマト産直会	167
JA新おたるクリーンアグリ仁木	116

畑中勝征名誉会長勇退
トマトに捧げた挑戦と実行の50年

JA新おたる仁木町トマト生産組合名誉会長 畑中勝征さん（74才）が、同組合流通販売反省会の挨拶で、現役を退く意向を表明されました。

畑中さんは「今年は私のトマト人生最後の目標であった、農家の労力削減を実現するミニトマト集出荷貯蔵施設の運用も始まり、昭和48年、7人でスタートした当組合も、名実ともに日本一のミニトマト生産組織になりました。皆さんは、これからも、ここまで一緒に頑張ってきた営農資材、市場、運輸、流通、販売関係者への感謝を決して忘れず、それぞれの立場でそれぞれの責任を果たしてください」と挨拶されました。

畑中さんは昭和53年から道産野菜の道外移出に積極的に取り組まれ、全国にその販路を拡大。ミニトマトのブランド産地「仁木町」の現在を築くなど町農業の振興に尽力。また、土壌学や適正品種の研究開発を続けるとともに若手生産者、町農業の将来を担う子ども達の育成にも心を砕かれ、勉強会や親睦会も精力的にこなされていました。

「『温故知新』。過去に学ぶことで先見性が磨かれる。その先見性を以て挑戦、実行し、現状をより良いものにして欲しい」という畑中さんの言葉どおり、トマトに捧げた50年は、挑戦と実行を繰り返した毎日でした。

畑中さんは「私のやりたかったことの大半が実現しました。思い残す事はありません。これからは50年振りに野鳥観察や渓流釣りなど気ままにやりたいと思います」と、淡々とした表情で挨拶を締めくくられました。

12/8 にき保育園生活発表会

にき保育園の生活発表会が開催され、元気で可愛い園児66人の皆さんが、一生懸命練習した合唱、お遊戯、器楽演奏などを披露。会場には家族の皆さんの大きな拍手と優しい笑顔があふれました。

12/8 大江地域合同クリスマス会

大江学園を会場に、第33回大江地域合同クリスマス会が開催され、大江地域の皆さんおよそ200人が一足早いクリスマスを祝いました。ステージにはサンタクロースのみならずイギリスのロックバンド「Queen」のボーカル、フレディ・マーキュリーに扮した大江学園職員も登場し、会場は大いに盛り上がりました。

11/27 千葉ロッテマリーンズ井口資仁監督来町
恒例の野球教室開催

にき果実とやすらぎの里大使を務められている、千葉ロッテマリーンズ井口資仁監督の野球教室が山村開発センターで行われ、およそ30人の野球少年、少女が井口監督の指導を受けました。

練習に参加した大塚翔太君（仁小5年）は、「いつもの練習より緊張したけど、憧れの井口監督にピッチング、バッティングなど教えてもらえて凄く楽しかったです。これを活かして更に上達できるよう頑張ります」と目を輝かせて話してくれました。

11/21 北海道日本ハムファイターズ2018年仁木町応援大使
矢野謙次選手、高梨裕稔選手トークショー開催

北海道日本ハムファイターズ2018年仁木町応援大使を務められた、矢野謙次選手、高梨裕稔選手によるトークショーを町民センターにおいて開催し、およそ250人の皆さんにご来場いただきました。

トークショーでは矢野、高梨両選手に、シーズン中や日常生活でのエピソードや、今期で引退する矢野選手の今後などに、次々と質問が飛び出し、会場は大いに盛り上がりました。

町からのお知らせ

「通所型短期集中予防サービス運動教室」のお知らせ

仁木町では、いくつになっても住み慣れた地域でいきいきと自立した生活を送っていただけることを目的に、引き続き約３ヶ月の、短期集中による生活機能の改善や運動器の機能向上に向けて、運動教室を開催します。

最近、こんなことでお困りの方は、ぜひご参加ください！

- 階段を手すりや壁を伝わらずに上がることができなくなってきた。
- 椅子に座った状態から何も掴まらないで立ち上がることができなくなってきた。
- 15分程度続けて歩くのが大変になってきた。
- この１年間で転んだことがある。
- 転倒に対する不安が大きい。
- 週１回以上外出しなくなってきた。
- 昨年と比べると外出の回数が減った。
- 物忘れが気になりはじめた方、うつ的な気持ちになりやすい方。

実施期間　平成31年１月10日（木）から３月14日（木）までの毎週木曜日
①1/10　②1/17　③1/24　④1/31　⑤2/7　⑥2/14　⑦2/21　⑧2/28
⑨3/7　⑩3/14　　計10回

実施時間　第１部　午前10時から午前11時30分まで
第２部　午後１時30分から午後３時まで

実施場所　仁木町保健センター機能回復室
仁木町民センター交流ホール（1/17、2/21）

講　　師　健康運動指導士　　岸 本 和 歌　氏

留意事項　動きやすい服装でご参加ください。
タオルや飲み物は各自ご用意ください。
送迎はありません。

第１部は初めて参加いただく方むけの内容です。

第２部は今までに短期集中運動教室やフォローアップ教室に参加したことがある方むけの内容です。

※参加人数によって、時間を変更して頂く場合がございます。また、参加人数が20名以上となった場合、65歳以上の方を優先とさせていただきますのでご了承ください。

●申込先
仁木町地域包括支援センター　☎32-3855（担当／平田）

放課後児童クラブの利用申込み期限は2月6日です

役場住民課では、昼間に保護者のいないご家庭などの小学生を対象に、平成３１年度放課後児童クラブの利用申込み受付（新規・継続）を1月21日（月）から始めます。

町内に住民票があり、平成３１年度に新1～3年生となるお子さんの保護者の方には利用申込書をお送りします。新４年生以上のお子さんなどで利用を希望する場合は、1月15日（火）から同課おもいやり係の窓口に利用申込書を用意しています。（町ホームページからダウンロードすることもできます。）

申込み期限は2月6日（水）です。

年度途中からの利用申込みは随時受付しますので、利用開始希望日の1週間前までに利用申込書を提出してください。

なお、夏休み及び冬休みのみの利用申込みについては、申込み期限を広報で改めてお知らせします。

●お問い合わせ先　住民課おもいやり係　☎32-2513（担当／寺尾・桂下）

町からのお知らせ

償却資産を所有している事業者のみなさんへ・新規事業者のみなさんへ

償却資産（固定資産税）の申告を忘れずに

償却資産は、地方税法の規定により、その所有者（納税義務者）が、毎年1月1日（今回は平成３１年1月1日）現在、町内に所有する資産を町長に対し申告しなければなりません。

◎　償却資産を所有している事業者の方（継続事業者）には、申告書を個別に郵送しておりますので、期限までに申告をお願いします。

◎　新規事業者の方（商店や農業・営業などの事業をされている方）は、償却資産の有無に関わらず、期限までに申告をお願いします。

※ 申告書をお送りしますので、財政課税務係まで連絡をお願いします。

■申告期限／平成31年1月31日（木）　■提出先／仁木町役場 財政課税務係

償却資産とは

固定資産のうち土地、家屋以外で事業（営業・農業等）の用に供することができる資産で、事業所得の計算上、必要経費（減価償却費や損金）として計上算入される資産です。ただし、自動車、軽自動車は除きます。

※　確定申告時（2～3月）の事業（営業・農業等）所得の申告書とは別になりますので、それとは別に記載して申告願います。

●お問い合わせ先　財政課税務係　☎32-2512

平成３０年分 申告納税相談について

国税庁では、資源保護及びコスト削減の観点から、確定申告書用紙を送付する方の対象を年々縮小しております。

このため、確定申告書用紙に代えて、『確定申告のお知らせ』ハガキが税務署から皆さまに送られています。

（『確定申告のお知らせ』ハガキとは、予定納税額などの申告書作成に必要な情報を記載したハガキ（または封書）です。）

※役場に申告納税相談にお越しの際は、『確定申告のお知らせ』ハガキをご持参ください。ご協力をお願いいたします。

税務署からのお知らせ

確定申告のお知らせ

平成30年分の所得税及び復興特別所得税の確定申告の相談及び申告書の受付は、2月18日（月）から3月15日（金）までとなります(土、日曜日を除く)。

確定申告書は、国税庁ホームページの「確定申告書等作成コーナー」で作成し、印刷して郵送等により提出することができます。「確定申告書等作成コーナー」には、初めての方でも操作しやすい「給与所得や年金所得のみの方専用の画面」などもありますので、是非ご利用ください。

既に税務署で「ＩＤ・パスワード方式の届出」の手続きがお済で「ＩＤ・パスワード方式の届出完了通知書」をお持ちの方はスマートフォン等のタブレット端末で「確定申告書等作成コーナー」からe-Taxでの送信が可能です。

国税庁ホームページ「タックスアンサー」では、よくある税のご質問に対する一般的な回答を税金の種類ごとに調べることができます。また、キーワードによる検索もできます。確定申告書作成の参考としてぜひご利用ください。

税務署などの確定申告会場にお越しの際には、「前年の申告書控え」とあわせ「ＩＤ・パスワード方式の届出完了通知書」のほか、確定申告に必要な書類及び印鑑をご持参ください。

余市税務署への申告書・届出書等の提出について

●郵　送：申告書・届出書等を郵送される場合は、次のように宛て先をご記載の上、ご郵送ください。
〒047-8588　小樽税務署内「申告書等集中処理担当部署」宛（住所は記載不要ですが、郵便番号は必ず記載願います）
連絡先☎25-1009（余市税務署担当）

●窓口提出：窓口で提出される場合は、余市税務署総合受付もしくは小樽税務署内「申告書等集中処理担当部署」へご提出ください。

●e-Tax：e-Taxで提出される場合は、余市税務署を選択の上、送信願います。

体にちょっといい話

皆さん、こんにちは。寒い日が続いていますが、体調管理に気を付けて日々過ごせているでしょうか。さて、今回は、冬の感染症の代表である「インフルエンザ」についてお話ししたいと思います。

インフルエンザの特徴と予防

保健師　小倉（おぐら）　慶大（けいだい）

○インフルエンザってなに？

インフルエンザは、インフルエンザウイルスによって引き起こされる感染症で、１シーズンに少なくとも数百万人、多いと1千数百万人がかかるといわれています。このウイルスは、大きさが80～120ナノメートル（髪の毛の太さの500分の1）と大変小さく、絨毯やドアノブなど様々な環境で8～24時間生きることができるため、とても強い感染力を持っています。感染しても多くは自然に治りますが、子どもや高齢者、腎臓病などの持病がある方が感染すると入院や死亡する場合もあり、油断できない感染症だと言えます。

○インフルエンザの症状

インフルエンザの症状には個人差がありますが、一般的な経過を紹介します。ウイルスの感染を受けてから１～３日間ほどを潜伏期間といい、症状はあらわれません。その後、38℃以上の高熱、頭が痛い、全身がだるい、筋肉や関節が痛いといった症状があらわれ、咳、鼻水などが続きます。風邪と比べて全身症状が強いことがインフルエンザの特徴だと言えます。これらの症状は１週間ほどで軽くなっていきます。

○インフルエンザ感染の場面

インフルエンザウイルスは、鼻水や唾液の中に含まれています。そのため、感染した人のくしゃみや咳により、ウイルスは机の上やドアノブなどに付きます。そのような場所を触ると今度は手にウイルスが付き、その手で自分の口や鼻に触ることで感染します。人が触る物や場所、くしゃみや咳をおさえた手などにウイルスがついている可能性が大きいと言えます。

○インフルエンザ予防のためにできること

インフルエンザ対策の基本は手洗いです。手についたウイルスを洗い流すことで、口や鼻を触った際にウイルスが体の中に入ってくるリスクを下げることができます。アルコール消毒薬で手を消毒することも効果があります。また、自分が感染した場合にウイルスを広めない対処法として、くしゃみや咳が出る時はマスクを着ける、マスクがない場合は、手ではなくハンカチや服の袖などで覆うことが挙げられます。

皆さんで協力してインフルエンザの季節を乗り越えましょう。

たのしかった学げいかい

銀山小学校　1年
菖蒲（しょうぶ）　夏椿（なつき）

ぼくのおもいでは、二つあります。ぜん校みんなでおどった「よっちょれ」と一・二年生のげき「ミッション・インポッシブル」です。

一つ目の「よっちょれ」は、たいへんでした。どうしてかというと、いっぱいうごきまわったり、きがえたりするのがいそがしかったからです。

友だちの「なるこ」が、ぼくの手にあたりました。いたかったけど、さいごまでがんばりました。

二つ目の「ミッション・インポッシブル」は、たのしかったです。どうしてかというとおきゃくのみなさんがわらってくれたからです。いろんなまめたちが出てきて、やっててたのしかったです。

つぎの学げいかいは、もっとなわとびをがんばりたいです。げきもおもしろくしたいです。

最後の学芸会

仁木小学校　6年
岩本（いわもと）　えみる

私の思い出は、失敗した部分と成功した部分の二つに分かれています。

まず、成功した部分は総練習で笑ってくれた事です。練習の時は、私のセリフに笑いの要素は一つもないと思っていました。総練習で他の学年の人に見てもらう事になって、いざそのセリフを言うと、笑ってくれてうれしかったです。笑いが無いと思っていた私の役に笑いが起きて、自分の役が素晴らしい事に気付き、楽しくなりました。

二つ目の失敗した部分はネクタイをきつくしめすぎて、セリフを噛んでしまったことです。本番でだらしなく見えたら恥ずかしいなと思ってきつくしめたら、うまく声が出せませんでした。セリフを言い終わって、そっとネクタイをゆるめたのを祖母に見られていました。その方が恥ずかしかったです。

小学校生活と共に、平成最後の学芸会を終えて後悔はしていません。いい思い出ができました。

銀中祭「学年発表のCM」の話

銀山中学校　3年
和田（わだ）　凱翔（かいと）

僕は、劇「白雪ンデレラ」の途中にあるCMをつくりました。

CMづくりは、まず、何のCMの真似をするか決めることからはじめました。そして、「ファンタ」のCMをすることになりました。それと「AU」のやつ。テレビで見ているとすごくおもしろかったのですが、実際やってみると、そんなに上手にできなくて、すこし残念でした。

でも、皆で衣装や小道具を考えている内に、それっぽくなりました。それが、劇中にあったCMです。まだまだおもしろいシーンがいっぱいあったのですが、見せられなくて残念です。

それから、この機会に皆でCMづくりに一生懸命になって取り組んだ事をこれから生かしていけたらいいなあと思います。これで、最後の銀中祭が終わりました。去年より楽しかったし、笑顔で終われました。

創造 児童・生徒作品集

No. 243

	日/曜	●行事名 会会場 問お問い合わせ先 T電話番号 ✉メール	当番病院	水道の修理
1月	19(土)	●**子どものつどい（仁木町子ども体験塾「冬のかるた大会とアニメ上映会」）** 会町民センター 12:45～16:00 問教育委員会 T32-3621		藤田設備 T32-3672
	20(日)		脳神経外科よいち港南クリニック T 21-5566	長内水道配管 T32-2105
	21(月)	●**町営住宅及び特定公共賃貸住宅の入居者募集申込締切日** 問建設課建築係 T 32-2516 ●**健康運動教室（第２回目）** 会町民センター（多目的ホール） 13:30～16:00 問ほけん課 T32-2514 ※**随時募集中**		
	22(火)			
	23(水)	●**第17回町長杯室内ＰＧ大会** 会山村開発センター		
	24(木)	●**あんしん無料法律相談** 会保健センター 13:30～14:30 問社会福祉協議会 T32-3959 ※**予約制** ●**通所型短期集中予防サービス運動教室** 会保健センター （機能回復室）①10:00～11:30、②13:30～15:00 問地域包括支援センター T32-3855 ※**随時募集中** ●**運転免許更新時講習　違反講習**13:00～、**優良講習**15:30～ 会余市町中央公民館 問余市警察署 T22-0110		
	25(金)	●**ブックスタート事業** 会保健センター（機能回復室）13:45～ 問教育委員会 T32-3621 ●**1歳・1歳6か月・3歳児健診、1歳・1歳6か月・2歳・3歳児歯科健診** 会保健センター（機能回復室、健康相談室、健康学習室） 13:00～、13:40～ 問ほけん課 T32-2514 ※**対象者のみ**		
	26(土)			Niki配管設備 T32-2647
	27(日)		わたなべ内科医院 T 21-5566	関　組 T22-4782
	28(月)			
	29(火)	●**英会話教室** 会保健センター 18:00～ 問教育委員会 T32-3621 ●**町づくり懇談会** 会 町民センター 18:30～ 問総務課 T32-2511		
	30(水)	●**仁木町やすらぎ大学「健康教室」** 会町民センター 9:20～　問教育委員会 T32-3621		
	31(木)	●**通所型短期集中予防サービス運動教室** 会保健センター （機能回復室）①10:00～11:30、②13:30～15:00 問地域包括支援センター T32-3855 ※**随時募集中**		
2月	1(金)			
	2(土)			北悠建設 T32-3101
	3(日)		北郷耳鼻咽喉科医院 T 23-5533	高橋配管設備 T22-5571
	4(月)	●**健康運動教室（第３回目）** 会町民センター（多目的ホール） 13:30～16:00 問ほけん課 T32-2514 ※**随時募集中**		
	5(火)	●**フルーツの里キッチン料理教室** 10:00～13:00 会保健センター （栄養指導室、健康相談室、健康学習室）問ほけん課 T32-2514 ※**予約制**		
	6(水)			
	7(木)	●**広報『Niki』2月号発行日**　問総務課 T32-2511 ●**定期健康相談**　会保健センター（健康相談室、健康学習室） 9:30～12:00　問ほけん課 T32-2514 ●**通所型短期集中予防サービス運動教室** 会保健センター （機能回復室）①10:00～11:30、②13:30～15:00 問地域包括支援センター T32-3855 ※**随時募集中**		
	8(金)	●**運転免許更新時講習　違反講習**13:00～、**優良講習**15:30～ 会余市町中央公民館 問余市警察署 T22-0110 ●**あんしん無料法律相談** 会保健センター 15:30～16:30 問社会福祉協議会 T32-3959 ※**予約制**		
	9(土)			庄木興業 T23-5048
	10(日)		佐野内科クリニック T 22-7001	堀川管工設備工業 T23-3032

information

平成30年12月27日～平成31年２月10日

情報カレンダー

●戸籍、出生･死亡、ごみなどのお問い合わせは　問住 民 課　T32-2513
●国保、介護、育児、健康相談などのお問い合わせは　問ほけん課　T32-2514
●その他、行政に関するお問い合わせは　問総 務 課　T32-2511

●平成31年１月

日	月	火	水	木	金	土
30	31	1	2	3	4	5
6	7	8	9	10	11	12
13	14	15	16	17	18	19
20	21	22	23	24	25	26
27	28	29	30	31	1	2

●平成31年２月

日	月	火	水	木	金	土
27	28	29	30	31	1	2
3	4	5	6	7	8	9
10	11	12	13	14	15	16
17	18	19	20	21	22	23
24	25	26	27	28	1	2

	日/曜	●行事名　会会場　問お問い合わせ先　T電話番号　✉メール	当　番　病　院		水道の修理
12月	27木	**●広報『Niki』1月号発行日**　問総務課 T32-2511			
	28金				
	29土		とみさわ歯科 T22-1511		北悠建設 T32-3101
	30日		荒木歯科医院 T22-3973	よいち整形外科クリニック T48-5000	高橋配管設備 T22-5571
	31月	**●大祓式、除夜祭　会仁木神社**	森川歯科医院 T32-3653	林病院 T 21-5188	庄木興業 T23-5048
1月	1 火	**元日** **●仁木神社歳旦祭　会仁木神社** 0:30～	いとう歯科医院 T 22-1001	よいち北川眼科医院 T 22-1308	堀川管工設備工業 T23-3032
	2 水		みずの歯科医院 T22-2030	池田内科クリニック T 23-8811	藤田設備 T32-3672
	3 木		積丹町歯科診療所 T44-2247	黒川町整形外科クリニック T22-2447	長内水道配管 T32-2105
	4 金				Niki配管設備 T32-2647
	5 土	**●仁木消防団新春出初式**　会仁木消防団拠点施設前 10:00 ～			関　組 T22-4782
	6 日			森内科胃腸科医院 T32-3455	北悠建設 T32-3101
	7 月	**●町営住宅及び特定公共賃貸住宅の入居者募集申込開始（1/21 まで）** 問建設課建築係　T32-2516 **●定期健康相談**　会保健センター（健康相談室、健康学習室） 9:30～12:00　問ほけん課 T32-2514			
	8 火				
	9 水	**●離乳食教室**　会保健センター（機能回復室、栄養指導室） 10:00 ～ 12:00　問ほけん課 T 32-2514 **※対象者のみ**			
	10木	**●通所型短期集中予防サービス運動教室** 会保健センター機能回復室 ①10:00～11:30 ②13:30～15:00 問地域包括支援センター T32-3855 **※随時募集中**			
	11金	**●あんしん無料法律相談**　会保健センター 15:30～16:30 問社会福祉協議会 T32-3959 **※予約制** **●運転免許更新時講習**　**違反講習**13:00～、**優良講習**15:30～ 会余市町中央公民館 問余市警察署 T22-0110			
	12土				高橋配管設備 T22-5571
	13日	**●平成31年仁木町成人式** 会町民センター 13:30～16:00 問教育委員会 T32-3621		よいちクリニック T 21-4570	庄木興業 T23-5048
	14月	**成人の日**		よいち整形外科クリニック T48-5000	堀川管工設備工業 T23-3032
	15火				
	16水	**●運転免許更新時講習**　**初回講習**13:00～、**一般講習**15:30～ 会余市町中央公民館 問余市警察署 T22-0110			
	17木	**●通所型短期集中予防サービス運動教室** 会町民センター （交流ホール）①10:00～11:30 ②13:30～15:00 問地域包括支援センター T32-3855 **※随時募集中**			
	18金	**●いきいきクラブ** 会保健センター機能回復室 13:30～15:30 問地域包括支援センター T32-3855 **※対象者のみ**			

戸籍の窓

こんにちは赤ちゃん

大塚みのりちゃん（北町）

いつまでもお幸せに

宮嶋　瞬さん・油谷祥子さん（銀山）

ご冥福をお祈りします

橋本イミ子さん（91歳／西町）

井内　哲雄さん（99歳／北町）

杢保　敦子さん（88歳／北町）

水田　桂子さん（75歳／西町）

平和を仕事にする。
陸海空自衛官募集

平成30年度 自衛官を募集します

自衛隊では自衛官候補生（男・女）、予備自衛官補（一般・技能）を募集します。

なお、自衛官候補生及び一般曹候補生の採用年齢が、18歳以上33歳未満に改正されました。応募資格など詳しくは下記までお問い合わせください。

問 自衛隊札幌地方協力本部小樽地域事務所
小樽市稲穂2-22-4樽石ビル2F
T (0134)22-5521

年金に関するお知らせ

～新成人の皆さまへ～ 20歳になったら国民年金

国民年金は20歳から60歳まで国民年金に加入し保険料を納め続けることで、年をとったとき（老齢年金）、病気やケガで障がいが残ったとき（障害年金）、家族の働き手が亡くなったとき（遺族年金等）に年金を受け取ることができる制度です。

障害年金は、病気や事故で障がいが残ったときに受け取れます。また、遺族年金は、加入者が死亡した場合、その加入者により生計を維持されていた遺族（「子のある配偶者」や「子」）が受け取れます。

保険料に未納があると障害年金を受けられなくなることがあります。所得が少なく保険料を納付することが困難な方については、保険料免除制度を利用することができますので、お気軽にご相談ください。

●平成31年4月から産前産後期間の国民年金保険料が免除になります

平成31年4月から産前産後期間の国民年金保険料を免除する制度が開始になります。産前産後期間として認められた期間は、保険料を納付したものとして老齢基礎年金の受給額に反映されますので、該当する方は忘れずに届出をしてください。

●免除期間

出産予定日または出産が属する月の前月から4か月間

多胎妊娠の場合は、出産予定日または出産日が属する月の3か月前から6か月間

●対象者

国民年金第1号被保険者（国民年金保険料を直接支払う義務のある方）で、出産日が平成31年2月1日以降の方（ただし、免除となる期間は平成31年4月から）

●届出期間

出産予定日の6か月前から届出可能（ただし、届出できるのは平成31年4月から）

●届出に必要なもの

・出産前に届出をする場合　　母子手帳
・出産後に届出をする場合

原則不要ですが、免除申請する方と子が別世帯の場合は出産日及び親子関係を明らかにする書類が必要です。

●届出先　役場住民課住民係または小樽年金事務所

国民年金に係る照会や相談については、下記までお問い合わせください。

問 小樽年金事務所　T (0134)65-5002
問 住民課住民係　T 32-2513

●駐在所便り

緊急通報は110番、相談電話は「#9110」に！

110番は、緊急の事件・事故などを、いち早く警察へ通報するための緊急電話です。

110番に出た警察官が、事件・事故の内容に基づいて必要な事項を質問します。慌てず落ち着いて正しく答えてください。

また、警察官が早く現場に到着できるよう、その場所の住所や付近の目標となる建物などを正しく伝えてください。

携帯電話で110番する場合、車で移動しながらの通報や、歩きながらの通報は、通話が途切れることがありますので控えてください。

また、車を運転しながらの通報は法令違反となる場合がありますので、車を安全な場所に停止して通報をしてください。

メール110番は、耳や言葉の不自由な方や、声を出せない状況にある方が、インターネットに接続可能な端末のEメール機能を利用して緊急通報するシステムです。通報するときには「事件・事故の内容」のほか、「住所や目標となる建物」、「メールアドレス」を正しく入力してください。

緊急の対応を必要としない遺失物・拾得物の届出、諸手続に関する照会などは、最寄りの警察署、交番・駐在所の電話を、相談や警察業務に関する意見・要望は、短縮ダイヤル「#9110」の警察相談専用電話をご利用ください。

飲酒運転をしない、させない、許さない！

12月の事故発生状況

区分	件数	死者	負傷者
発生件数	0件	0人	0人
30年累計	2件	0人	4人

※人身事故のみの集計です

交通事故死ゼロの日 自24.3.29～至30.12.16 **2454日**

●お問い合わせ：余市警察署　☎22-0110

暮らしの伝言板

『北方領土の日』特別啓発

１月21日から２月20日までの１ヶ月間を特別啓発期間として、署名活動など北方領土返還要求キャンペーンを実施します。
毎年２月７日は『北方領土の日』です。

平成30年度　北方領土に関する標語・キャッチコピー
最優秀賞作品

返還へ　世代を越えて　つなぐ声

（北方領土復帰期成同盟後志地方支部）

【お詫びと訂正】

広報Niki12月号掲載の年末年始の休業体制について、ごみ収集日程に誤りがありました。
謹んでお詫び申し上げますとともに、下記の通り訂正させていただきます。

●ごみ収集の休業について

・資源ごみ（かん類・びん類・紙類・ペットボトル）
12/25㈮～1/6㈰
・資源ごみ（プラスチック類）
12/27㈭～1/8㈫
・燃やせるごみ　12/29㈯～1/3㈭
・燃やせないごみ　12/26㈬～1/6㈰

第68回「社会を明るくする運動」仁木町代表作品

中学生標語の部

守ろうよ　大事な命　ひとつだけ

銀山中学校1年　熊谷根性（くまがいこんじょう）

納期内に納付しましょう

1月31日は、国民健康保険税第7期及び後期高齢者医療保険料第7期の納期です。納付忘れはありませんか？納期内での納付にご協力お願いします。

問 ほけん課国保医療係
T 32-2514

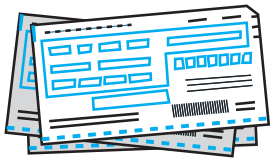

仁木町公益貢献賞

町では、町内在住55年以上、かつ88歳以上の方へ、町の公共事業及び公益のため尽力いただいたとして、仁木町表彰条例の規定に基づき、賞状と記念品をお贈りしています。

このたび受賞されたのは次の方です。永年の尽力に感謝するとともに心よりお祝い申し上げます。

金子 ミツエさん
（大　江）

ほくでん　北海道電力からのお願い

照明、冷蔵庫、テレビなどを中心に、この冬も引き続き、無理のない範囲での節電に、ご協力をお願い致します。

詳しくは、ほくでんホームページをご覧ください。

ほくでん 節電　検索

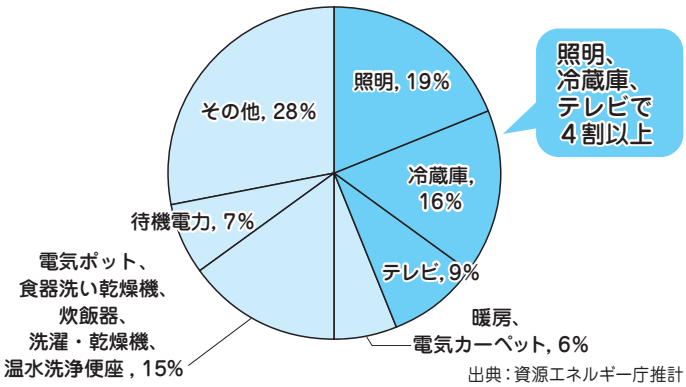

広報NiKi 果実とやすらぎの里
発行・編集／仁木町総務課
〒048-2492 北海道余市郡仁木町西町1丁目36番地1
TEL (0135) 32-2511 FAX (0135) 32-2700
ホームページ／www.town.niki.hokkaido.jp
www.facebook.com/town.niki.hokkaido/
印刷／株式会社 毛利印刷（余市町）

謹んで新春のお慶びを申し上げます。白楽天の詩に、「雪月花の時、最も君を憶（おも）う」という一節がありますが、窓の向こうにふんわりと舞い降りる雪を望みながら、仁木町に来ていただいた、たくさんの方々の優しさを思い出します。陰になり日向になりご支援いただきました皆さまに、改めまして心から御礼申し上げます。

初暦に最初の一文字を書く時は、これから進んでいく未来への希望を胸に、今日という一日に、どんな種を蒔いていくことができるのだろうかとわくわくします。「失敗を恐れるよりも何もしないことを恐れろ」という本田技研工業の創業者である本田宗一郎さんの言葉がありますが、子供たちに引き継いでいきたい未来のために、勇気と決意を持って、今、取り組むべきことがあると信じています。仁木町でチャレンジしたい方が、一歩を踏み出せる環境をよりよいものにするよう、私自身がチャレンジする機会をいただきました。

移住してきて感じた仁木町の最大の魅力は、「あったかいひと」だと確信しております。もちろん、春の新緑の芽吹きや、夏の満天の星空、秋の豊かな実り、冬の木の枝についた雪は、白い桜が咲いたようで、心が華やぎますが、ここでいただいた様々なご縁が、私にとって最大の財産です。春には仁木町を離れることになりますが、暗闇の中で光となってくださった皆さまの幸せや、笑顔につながる力となれるよう、成長していきたいと思います。胸いっぱいの感謝を込めて…。

仁木町地域おこし協力隊Facebook鋭意更新中です！

●今月の表紙は、『撮っておき仁木町』応募作品を掲載しています

広報 Niki 表紙写真募集企画、『撮っておき仁木町』に作品をお寄せいただきありがとうございます。今月号と来月号に、ご応募いただいた写真の掲載をいたします。

今月の表紙

●仁木町の木守り林檎

「木守り」とは、来年の豊作を祈り、または自然に感謝し、野鳥などのため収穫せず一つだけ残しておく果実のことを言います。ポツンと下がったリンゴに雪が積もると仁木町の冬の訪れを感じます。

撮影場所/仁木地区
撮影者/トタン舎（大江）

広報NiKi 表紙写真募集

撮っておき仁木町 『冬』

広報 Niki では町内の四季を切り取った写真を募集しています。今回の**テーマは『冬』**。

採用された写真は、今後広報 Niki の表紙に使わせていただく予定です。

詳しい応募方法は町ホームページをご覧いただくか、担当までお問い合わせください。

●問い合わせ先　総務課広報交通係
☎32-2511（担当／桂下）

平成30年12月27日発行　第770号