

特集  
まちの話題  
教育委員会から  
町からのお知らせ  
協力隊 今月の活動レポート  
くらしの伝言板  
まちのカレンダー

# 広報 仁木 10

北海道仁木町広報紙／令和 5 年10月12日発行 通算827号  
令和 5 年  
2023



特 集

## 仁木フルーツ&ワインマラニック2023 フォトコレクション

●ひとの動き (令和 5 年9月30日現在 住民基本台帳より)  
人口／3,016人 (前月比－8) 男性／1,472人 (前月比－2) 女性／1,544人 (前月比－6) 世帯数／1,629世帯 (前月比－3)  
外国人人口／194人 男性／75人 女性／119人 世帯数／188世帯 ※外国人人口及び世帯数は外数です





# 歩いたり、走ったりしながら 仁木町を味わう



特集

仁木フルーツ&ワイン

## マラニック2023

フォト  
コレクション  
Photo Collection



また、大会運営に当たっては、観光協会、JA新おたる、商工会、銀山地区総合型地域スポーツクラブ等の町内団体に加えて、日本航空、全日空、レッドホースコーポレーション、陸上自衛隊真駒内駐屯地など、多くの企業・団体の方々ボランティアスタッフとして参加され、大会をサポート。円滑な運営にご協力いただきました。

大会の実行委員長である佐藤町長は、開会式で「4年ぶりの開催にも関わらず、たくさんの方にご参加いただき、大変嬉しく思います。また、今大会でスタッフとしてお手伝いいただいた関係各位にも、心からお礼申し上げます」と述べていました。

大成功に終わったマラニック。町内にたくさん笑顔があふれる特別な一日となりました。

8月19日、仁木フルーツ&ワインマラニック2023が開催され、町内外から294名の方が参加されました。

マラニックとは、「マラソン」と「ピクニック」を合わせた造語で、タイムを競うマラソンとは違い、自分のペースで好きなときに走ったり歩いたりしながら、楽しめるスポーツです。

4年ぶりの開催となった同大会は、町内ワイナリーを結ぶ11kmと21kmのコースが設定され、ランナーの休憩所となる各エイドステーションでは、ぶどう、プルーン、ミニトマトなどの農産物や、町産のワイン、ジュースが提供されたほか、ゴール地点である役場庁舎敷地内には町特産品販売コーナーやキッチンカーが並び、参加者の皆さまはたくさんの方の味覚を堪能しながら、イベントを楽しんでいた様子でした。





町で起こった あんな事! こんな事!

## まちの話題

町内のできごと、行事、イベントなどを写真付きで紹介。町では広報紙、ホームページ、SNSなどへ掲載のため、撮影・取材活動を行っています。皆さまのご理解とご協力をお願いします。



### 町内各神社で例大祭 五穀豊穡の秋を祝い悪疫退散を祈願

ここ数年、新型コロナウイルス感染症の影響で町内各神社の例大祭は略式により執り行われてきましたが、今年はコロナ禍以前のよう賑わいを取り戻しました。

9月8日に行われた大江神社例大祭では、大江コミュニティセンターから大江神社までの間、地域の方々が神輿を担いで練り歩き、威勢よくご利益を振りまきました。

また、9月10日には女代神社例大祭が執り行われ、4年ぶりに神輿行列が銀山地域を練り歩いたほ

か、神社境内で露店も出店されるなど大いに賑わいました。

今年で、建立されてから120年という節目の年となった仁木神社例大祭では、9月18日の本祭に合わせて、地域の方や他市町村から応援にいられた担ぎ手の皆さんが神輿を担ぎ、五穀豊穡の秋を祝って悪疫退散を祈願。翌日の19日には「御鎮座百二十年記念大祭」が厳粛に執り行われるなど、記念の年を大いに祝福しました。



①大江神社例大祭の神輿行列。大江神社の階段を勢よく駆け上がる②女代神社例大祭の神輿行列。地域の子どもたちや北大生も参加③女代神社敷地内で露店が出店され大いに賑わう④仁木神社例大祭の神輿行列。各町内会等を回り出来秋を祝う⑤御鎮座百二十年記念大祭の様子。神社関係者や来賓を招いて厳粛に執行される



### 北海道ワイン後志ワインヤード(株) ワイン用ぶどう初収穫

9月11日、北海道ワイン株式会社の直轄農場である北海道ワイン後志ヴィンヤード株式会社(東町)のワイン用ぶどうが初収穫を迎えました。

同社圃場では、2年前に定植したシャルドネ、ケルナー、ピノノワールなどのワイン用ぶどう品種を有機肥料で栽培しており、今年から公益財団法人北農会の有機認証も受けています。

初収穫に当たり、北海道ワイン株式会社の鳥村代表取締役社長は「有機農業を進めるため、ここで培った有機栽培の技術を契約農家にも伝授していきたい。仁木町を始め、関係各位に感謝申し上げます」と述べていました。



ワイン用ぶどうの初収穫を行う鳥村代表取締役社長(右)と佐藤町長(中央)



### パナソニック・ITS株式会社 × 仁木町 地域課題解決に向けた連携協定を締結

9月27日、パナソニック・ITS株式会社(神奈川県横浜市)と地域課題の解決に向けた連携協定を締結しました。

同社は、カーナビを始めとする多様な車載機器を設計・開発し、車の利便性や安全性の向上に寄与されている企業で、その技術を活用しながら様々な社会貢献をされており、道内では室蘭市と連携協定を締結し、ごみ収集業務の効率化や観光振興など、各種取組を実施しています。

この度の協定では、町と会社が持つ知的・物的・人的資源の活用



### 北海道大学地域土着型サークル「いなかっぺ」 銀山地区で地域貢献活動

8月から9月にかけて、北大のサークル「いなかっぺ」が銀山地区で地域貢献活動を行いました。

同サークルは、町内で農業アルバイトを行いながら、銀山小の花壇整備や地域の子どもたちと5月に植えた芋の収穫・調理を行ったほか、銀山中では生徒たちとの交流や進路に係る講話を行いました。さらに、女代神社例大祭では神輿を担いだり、露店を出店するなど、多彩な活動を通じて地域に貢献。

大学生と交流された銀山中1年生の今沙耶さんは「色々なお話しができ、とても嬉しかったです」と笑顔でお話ししていました。



### 日頃から防災の意識を 自然災害を想定した防災訓練を実施

9月15日、大雨・洪水による自然災害の発生を想定した仁木町地域防災訓練を実施しました。

当日は、然別・大江地区の住民避難や避難所設置・運営などの訓練を行ったほか、北海道職員による防災講話や防災資機材作成体験



⑪⑫芋の収穫・調理の様子。レクも行い子どもたちと交流を深める⑬銀山中における生徒たちとの交流の様子。講話では生徒たちは熱心に耳を傾けた



防災訓練の様子



# 教育委員会だより

## 子ども体験塾



### 特別講座

9月30日、子ども体験塾特別講座として「北海道コンサドーレ札幌試合観戦」を開催し、6組13名の親子と一緒に札幌ドームへ行きました。

この講座は、プロレベルの試合を観戦し、選手たちとふれあうことを通して、子どもたちの豊かな人間性やたくましい身体を育むとともに、スポーツ活動機会の創出や、地域と北海道コンサドーレ札幌との交流を図ることを目的とした事業です。

当日は、約13,000人のサポーターが集まる札幌ドームで、本町では普段触れる機会の少ないプロサッカーの試合を観て学び、大歓声があがる中一緒に応援し、児童たちにとっては思い出に残る内容となりました。試合は、柏レイソルと対戦し、接戦の末1対2で北海道コンサドーレ札幌が惜しくも敗れてしまいましたが、盛り上がる後半の追い上げに札幌ドームは大歓声で埋め尽くされていました。参加した児童は、「プロのスピード感や迫力が凄かった」と感想を述べていました。

### 第4回講座

9月16日、北海道職業能力開発協会より「ものづくりマイスター」と称される講師を派遣した、子ども体験塾第4回講座「ものづくり体験教室」を開催し、41名の児童が参加しました。

当日は、貴金属装身具製作を職業として働く職人（ものづくりマイスター）の指導のもと、シルバークセサリーの制作に取り組みました。

児童たちは、銀粘土の水分を抜く作業をして炉で焼成する工程から、銀粘土に熱を加えることにより、なぜ凝縮し純銀へと変化するのかを学び、ヤスリ等の道具を使って固くなったアクセサリーを銀色になるまで磨きあげ、真剣な眼差しで丹念に制作しました。



第4回講座の様子。職人の方に教えてもらった後、子どもたちは熱心にアクセサリーを制作しました

### 劇団四季こころの劇場」を鑑賞

9月8日、岩内地方文化センターで公演された「劇団四季こころの劇場・人間になりたがった猫」を仁木小の5～6年生31人、銀山小の4～6年生16人が授業の一環として鑑賞してきました。

この取組は、劇団四季と一般財団法人舞台芸術センターが主催となり、演劇の感動を届けるプロジェクトとして平成20年より開催している事業で、日本全国の子どもたちを無料で演劇に招待している事業です。

公演の内容は、魔法によって人間にさせられた猫が人間界の中でたくさん「心」を学んでいくストーリー。躍動感いっぱいのダンスや心に訴えかける歌の数々を披露するファミリーミュージカルです。人間の素晴らしさ、命の大切さを伝えてくれる内容でした。鑑賞した児童は、「迫力があって楽しかった」「物語にとっても感動した」等と感想を述べていました。



### ぎぎ大学

#### 仁木町やすらぎ大学



9月27日、第5回講座の「手芸を楽しむ」を開催し、11名の学生が参加しました。

今年も中村歩氏に講師指導をしていただき、羊毛フェルトを専用の針で刺しながら形成して、コスモスのブローチを完成させました。

今回は第56回仁木町文化祭の出展に向け、10月18日に「作品を作る」を予定しています。

### 各種大会結果

●第5回小樽後志中学校新人陸上競技大会  
日時：8月27日

場所：小樽市手宮公園陸上競技場

【110mハードル】

・3位 小関 佑心（仁木中2年）  
※全道大会出場

●なの花薬局カップ第42回北海道小学生バドミントン大会  
日時：9月10日

場所：北ガスアリーナ札幌46（札幌市）

【4年生以下女子シングルス】

・2回戦敗退 寺口日優虹（仁木小3年）

【4年生以下男子シングルス】

・2回戦敗退 藤川 瑛人（仁木小4年）

●仁木野球スポーツ少年団育成会杯少年野球大会  
日時：9月30日

場所：ふれあい遊トピア公園野球場  
結果：仁木野球スポーツ少年団 優勝  
（7対4でYKMスワローズに勝利）

### 10／8～11／7は文化財保護強化月間

仁木町には、石碑や古文書など全部で19の文化財があり、私たちはこれを後世に伝えていく必要があります。これを機に、町の歴史を知り、文化財についての知識を深めてみませんか？



大江開祖 粟屋貞一碑（大江神社）

### 創造

#### 陸上の夕焼け

●児童・生徒作品集

仁木小学校 6年

木田 結衣 ゆい



いつも練習をしている五時半くらいの夕焼けが好きだ。

夕焼けが陸上の練習をしているみんなを照らしているみたいだ。

夕焼けが出る時間帯。ジャベリックボールをしている時に、最初はうまく投げられなかった。

でも、あきらめずに何度も練習した。ようやく納得のいく一本を投げる事ができた。その時、日野コーチに「さっきより全然うまくなったね」とほめてもらった。

その時、夕焼けが光っていた。

まるで夕焼けの太陽に「すごいね」と言われたように感じた。

いつも夕焼けが出るたびに外には出ないけど、陸上の時は夕焼けが出る特別な日みたいに感じる。夕焼けが出ると楽しいという気持ちがあつと増える気がした。





## 仁木町町内会集会施設等補助金について

お問い合わせ先  
総務課総務係  
☎32-2511

町内会が実施する町内会館の整備等（新築・購入・改修・修繕）に対し、必要経費の一部（1/2、上限300万円）を町が補助します。

補助金申請は、緊急を要する修繕を除き、前年度に整備等計画書の提出が必要なため、整備を予定している町内会は11月15日（水）までに、仁木町総務課総務係までご連絡ください。



## 未来ある子どもたちを交通事故から守りましょう！ 仁木町チャイルドシート購入補助事業

お問い合わせ先  
総務課広報交通係  
☎32-2511

町では、平成12年度から、6歳未満のお子さんをお持ちの保護者の皆さまに、チャイルドシート購入費の一部を補助する事業を行い、昨年度末までに213件の補助を行っています。地域の宝である子どもたちの命を守るため、チャイルドシート購入費の一部（購入費の1/2、上限1万円）を補助しますので、お気軽にお問い合わせください。

チャイルドシートは大切な命を守ります

警察庁、JAFの調べによると、6歳未満の子どものチャイルドシート着用率は70%程度で、年齢が上がるにつれ着用率は下がる傾向にあります。

チャイルドシート未着用で事故が起きると、子どもは車内で強い衝撃を受けることはもちろん、場合によっては車外に飛び出してしまうなど大きな危険にさらされます。万が一のリスクを減らすためにも、必ずチャイルドシートを使用しましょう。

チャイルドシート購入補助の申請方法

補助金の申請をされる方は、次の書類を持参の上、総務課窓口で申請してください。

1. チャイルドシート購入時の領収書やレシート
2. 国土交通省認定形式指定マークが確認できるもの（チャイルドシートの取扱説明書など）
3. 助成金の交付を受けようとする方、チャイルドシートを使用するお子さんの身分を証明するもの（運転免許証、健康保険証、母子手帳など）
4. 振込先金融機関の口座がわかるもの



## 新型コロナワクチン秋開始接種を希望する 65歳以上の方は役場で接種予約をします

お問い合わせ先  
福祉課保健係  
☎32-2514

9月20日から新型コロナワクチン秋開始接種を開始しているところですが、ワクチン接種を希望する65歳以上の方は、役場で接種予約をいたします。以前に接種をキャンセルしたり、一時中止している方も対象となりますので、福祉課保健係（32-2514）までご連絡ください。

また、65歳未満の方については、原則で自身で予約していただく必要があります。予約される場合は、以下のコールセンター又はインターネットにてお手数願います。

### 北後志新型コロナワクチンコールセンター

■電話：0120-64-1489

### 北後志ワクチン予約

■インターネット

URL：https://jump.mrso.jp/kitashiribeshi/



QRコード

※QRコードは（株）デンソーウェーブの登録商標です。

65歳未満の方で基礎疾患等により予約のお手伝いが必要な方につきましても、福祉課保健係で予約をお取りしますので、ご連絡ください。

なお、以前に接種をキャンセルしたり一時停止している方は、新たに接種券が発行されません。未使用の接種券をお持ちの方は、お持ちの接種券を使用してください。また、接種券を紛失した場合は、再発行いたしますので、福祉課保健係までご連絡願います。

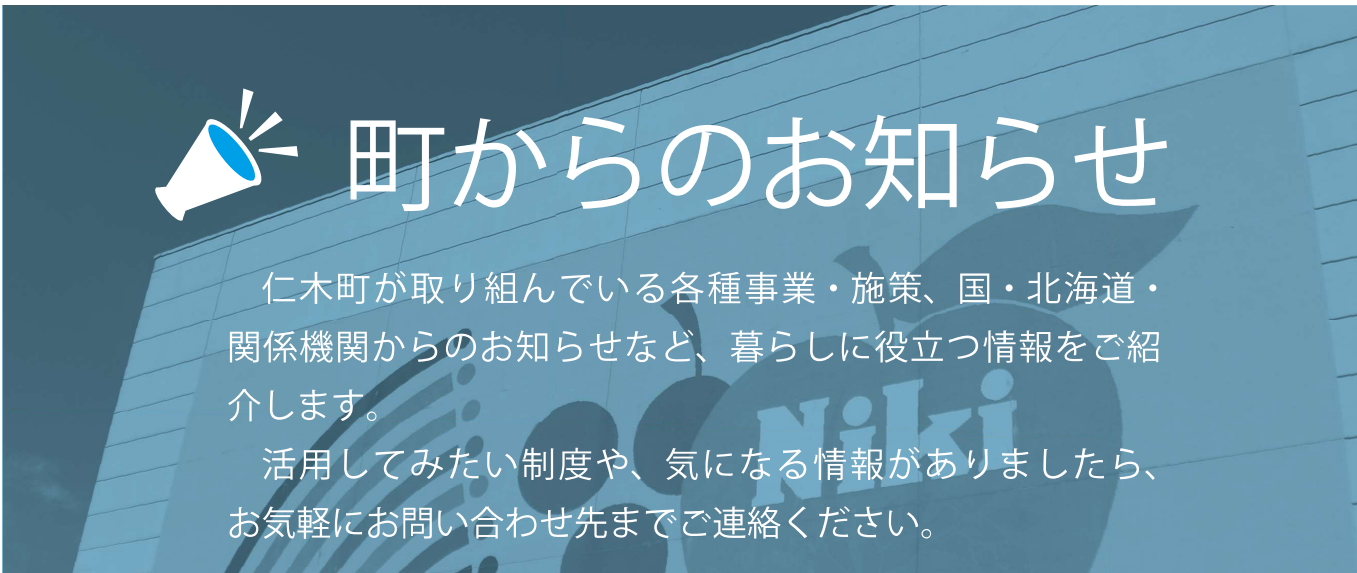

## 町からのお知らせ

仁木町が取り組んでいる各種事業・施策、国・北海道・関係機関からのお知らせなど、暮らしに役立つ情報をご紹介します。

活用してみたい制度や、気になる情報がありましたら、お気軽にお問い合わせ先までご連絡ください。



## 電子証明書を更新していますか？

お問い合わせ先  
住民環境課住民係  
☎32-2513

マイナポイントの申込みやマイナポータル等を利用するときは、マイナンバーカードの中に搭載された「電子証明書」を使用します。

電子証明書には「カードが発行されてから5回目の自分の誕生日」が有効期限として定められています。有効期限を過ぎると電子証明書が失効し、マイナンバーカードを使ったお手続きができなくなります（ご自分の電子証明書の有効期限は、マイナンバーカードと一緒に交付される「電子証明書の写し」に記載されています）。

電子証明書の有効期限が近付いてきた方には、地

方公共団体情報システム機構が通知をお送りしています。通知が届いている方や、有効期限まで残り3か月を切った方は、電子証明書の更新が必要となりますので、届いた書類とマイナンバーカード、マイナンバーカード以外の本人確認書類を持って、住民係窓口までお越しください。なお、電子証明書の更新手続きの際には、マイナンバーカードに設定した暗証番号の入力が求められますので、暗証番号についても併せてご準備ください。

※電子証明書更新直後は、マイナポータル等をご利用いただけませんのでご注意ください。



## マイナンバーカードの出張申請 サポートを行っています

お問い合わせ先  
住民環境課住民係  
☎32-2513

役場に来ることが困難な高齢者や障害のある方を対象に、職員がご自宅等に訪問し、顔写真撮影から申請受付までを行う「出張申請サポート」を実施します。申請したマイナンバーカードは後日ご本人に直接お届けしますので、役場に出向くことなくマイナンバーカードを取得できます。

### ●対象者

- ・役場に来ることが困難な高齢者や障害のある方
- ・福祉施設等の団体（団体単位でお申込みください）

### ●実施期間

- ・平日10：00～16：00

### ●準備していただくもの

- ・通知カード及び住基カード（お持ちの方のみ）
- ・本人確認書類（1点確認：運転免許証、パスポート、身体障害者手帳等 2点確認：健康保険証、介護保険証、医療受給者証、年金手帳、預金通帳等）

### ●申込み

住民環境課住民係  
電話：32-2513

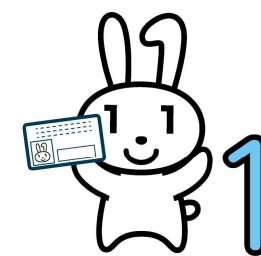





## バス運転手合同就職相談会の開催について

お問い合わせ先

後志総合振興局地域創生部地域政策課

☎0136-23-1419（直通）

後志総合振興局管内では、路線バス利用減少はもとより、バス運転手の不足や高齢化等によるバス路線維持に向けた運転手確保が大きな課題となっています。これらの課題解決に向けた取組として、バス運転手確保を目的とした就職相談会を以下の日程で開催しますので、ご興味のある方はぜひご参加ください。

- 日 時 令和5年11月11日（土）10:00～16:00
- 場 所 小樽道税事務所（小樽市富岡1丁目14-13）
- 参加機関 北海道中央バス(株)、ニセコバス(株)、道南バス(株)、ハローワーク小樽
- 内 容 ①バス事業者への就職相談  
②ハローワークへの雇用保険等の相談
- そ の 他 当日参加のほか、事前に相談予約を受け付けますので、予約をされた方は優先的に相談を受けることができます。また、バス会社によっては相談時間が変更される場合がありますので、詳細は後志総合振興局HPでの確認や次の窓口にお問い合わせください。
- 問い合わせ 後志総合振興局地域創生部地域政策課地域振興係  
電話：0136-23-1419 HP：<https://www.shiribeshi.pref.hokkaido.lg.jp/ts/tss/index.html>



## 10月16日㊤～22日㊤は「行政相談週間」です

道路がデコボコになっていて通行に支障がある  
道路の案内標識がわかりにくい…  
登記や年金について聞きたいことがある  
どこの役所に相談したらいいの？



このような相談はありませんか？



- 行政相談委員は、あなたと行政を結ぶパイプ役です  
役所の仕事について困っていること、ご意見・ご要望等がありましたら、お気軽に下記までご相談ください。

行政相談委員 新藤 昇さん ☎32-2313（東町9-44-2）

総務省行政相談センター「きくみみ函館」 ☎0570-090110

なお、10月中旬に「特設行政相談所」を開設します。日程は以下のとおりです。

- ・10月20日（金）10時00分～12時00分 銀山生活改善センター
- ・10月20日（金）14時00分～16時00分 仁木町保健センター健康相談室

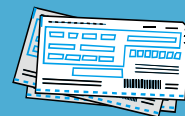
総務省行政相談窓口「きくみみ」  
マスコットキャラクター「キクーン」

## 皆さんの暮らしを支える大切な財源となります 町税は納期限内に納めましょう

お問い合わせ先

財政課税務係

☎32-2512

- 暮らしを支える町税  
町税は、暮らしや地域医療を支える大切な財源となり、皆さんで公平に負担しています。  
納められた町税は、ごみの処理や道路維持、公園整備、教育、消防、子育て支援や各種福祉サービスに使われています。
- 皆さんからの納税がなければ  
町の財源が不足して、行政サービスの低下を招

き、ご不便をかけることとなります。

- 納付は期限内に  
期限内に納付している人との公平性が保てなくなりますので、町税は必ず期限内に納めてください。  
また、期限を過ぎて納付された場合、期限内に納付された方との公平性を保つため、本税のほかに延滞金がかかりますので、ご注意ください。

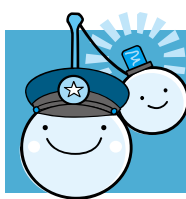

## 今年度65歳になられる皆さまへ 夜光反射材を活用した啓発資材を配布します

お問い合わせ先

仁木町交通安全推進委員会

☎32-2511

町交通安全推進委員会では、夜間における交通事故防止対策として、仁木町在住で今年度65歳になられる皆さまへ、夜間の外出・散歩・ジョギングの際に活用できる夜光反射材を使用した啓発資材の配布を行っています。

ご希望の方は、住所及び生年月日を確認できる身分証明書を持参の上、当推進委員会事務局（仁木町役場総務課内）にお越しください。

なお、啓発資材は数に限りがございますので、ご希望に添えない場合があります。あらかじめご了承ください。

- 対象者 今年度65歳になられる仁木町の方（昭和33年4月～昭和34年3月生まれの方）  
※住所及び生年月日を確認できる身分証明書を持参の上、当推進委員会事務局（仁木町役場総務課内）までお越しください。
- 啓発資材 ベスト、フェイスタオル、マイバッグ、ナップサック、リストバンドのいずれか1つ



## 地域全体で子どもたちを見守りましょう

お問い合わせ先

仁木町交通安全推進委員会

☎32-2511

全国的に、幼い子どもたちが被害者となる痛ましい交通事故の発生が後を絶たず、平成29年から令和3年までの5年間の死者・重傷者(小学生)は4,273人で、多くは登下校中に起こっています。

このような子どもの交通事故や加えて犯罪被害などを減らすためには、地域全体で登下校中の子どもたちを見守ることが効果的です。一人ひとりが無理なく、できる範囲で実践することで、悲惨な事故が起きにくい環境を創ることができます。

地域全体で子どもたちを守るためにも、ご協力のほどよろしくお願いします。

### 誰でも簡単！「ながら見守り」

登下校時に合わせて外に出て花に水やりをする、家の前で掃き掃除をする、犬の散歩をするなど、時間と場所を工夫しながら見守ります。



**一人ひとりが無理なく、できる範囲で  
ご協力いただきますようお願いします**





自動車点検整備推進運動実施中

お問い合わせ先  
北海道運輸局札幌運輸支局  
☎011-731-7168

クルマと私の物語 ずっと続く未来の安心

北海道独自強化月間 令和5年10月1日から10月31日まで

国土交通省では、自動車ユーザーの保守管理意識を高め、適切な点検整備を励行することで、自動車の不具合による事故の防止や、環境保全を図るため、「自動車点検整備推進運動」を全国的に実施しており、10月の1か月間を北海道独自の強化月間として実施しています。



里親制度をご存じですか？

お問い合わせ先  
北海道中央児童相談所  
☎011-631-0301

里親制度は、諸事情により家庭で暮らせない子供を自分の家に迎え入れて養育する制度です。養育里親、専門里親、養子縁組里親、親族里親などがあります。お子さんがいない方、子育てを終えた方、子育て中の方でも構いません。より詳しく知りたい方、登録を希望される方は、北海道中央児童相談所にお問い合わせください。



個別的労使紛争あっせん制度のご案内

お問い合わせ先  
北海道労働委員会事務局調整課  
☎011-204-5667

解雇や賃金未払、ハラスメントなどの労働問題で悩んでいませんか？北海道労働委員会では、労働問題に詳しい経験豊かな「あっせん員」が、当事者双方からお話をうかがい、問題点を整理した上で助言等を行い、歩み寄りによる解決を図る「あっせん」を行っております。「あっせん」の利用は無料で、迅速な解決を目指します。詳しくは、Webで「北海道労働委員会個別あっせん」と検索していただくか、上記連絡先までお問い合わせください。

地域おこし協力隊 今月の活動レポート Activity Report



三浦夕佳 隊員

8月は多くのイベントがあり、気温は非常に高かったのですが、楽しい時間を過ごすことができました。特に8月12日の夏祭りでは、来場者に今年リリースしたワインを提供し、多くの町民の方に飲んでいただけて、とても嬉しく感じました。



山田和史 隊員

ハマると抜け出せなくなりそうだなと思い「動画の撮影と編集」を避けてきたのに、遂に手を出してしまっ、完全に動画という名の沼にはまっています。現在、仁木町のPR動画を撮影&編集。モデルさんも募集中です。



福原豊之 観光協会事務局長

仁木ワイン&マラニック2023が8月19日に開催され、約300名ものランナーが仁木町の自然や特産品の魅力を存分に味わいながら、最長21キロのコースを巡りました。秋の果物狩りでも多くの方が町を訪れ、にぎやかに盛り上がりつつあります。



山口光市 隊員

北大生のサークル『いなかつぺ』による銀山小学校児童、銀山中学校生徒との触れ合い活動で、芋煮会がありました。春にじゃがいもを植えたのが立派に育ちまして、それをじゃがバター、ポテトチップスにして堪能しました。



月岡壮太 隊員

「NIKKIでロックフェス」を来年以降、仁木町でのロックフェス開催を目指して、お試しいイベントを開催！10/22日@仁木町大江「ノチウアウトドアパーク」さんにて、仁木のめっちゃ素敵なキャンプ場にぜひお越しください☆



齊藤和世 隊員

今年の夏は猛暑で、作業が大変でした。ワインにどのような影響が出るのかと、心配もありましたが、今年の出来が楽しみです。ワインのイベントもたくさんあり、たくさんの方に楽しんでいただけたようで、嬉しいです。



中野隆介 隊員

来たる10月22日にスペイン・バスケット地方より来日された有名レスラーのシェフ2名に仁木町を案内する予定です。23日は料理をする予定です。ですが、うちの畑を見てほしい、野菜を使ってみてほしいという方が居られましたら私までお声がけください！



黒木賢二郎 隊員

熊本の山江村に行き、お付き合いのあるやまえ堂の社長に6次産業の在り方、加工品の販売ルート等伺いました。20日にはあいの里の納涼祭で仁木産のフラベチノを販売、1時間で60食販売し、好評をいただきました。



小林久志 隊員

ふれあい遊歩道公園の全体管理を研修として活動しています。パークゴルフ場は芝管理がとても重要で、メンテナンスの必要性を肌で感じました。子どもたちの公園利用も多く、今後も安全に施設を利用できるように努めていきたいと思います。

北海道経済産業局から仁木町の皆さまへ

エネルギー政策に関するトピック 第3回

～再生可能エネルギーに関する方向性～

「仁木町再生可能エネルギービジョン（令和5年3月）」に基づき様々な取組を検討されている仁木町の皆様に、国のエネルギー政策に関する情報をお届けします（全3回）。3回目は「陸上風力発電に係る環境影響評価制度の検討状況」についての情報を紹介します。

再生可能エネルギーの最大限の導入のためには、地域における合意形成が図られ、環境に適正に配慮し、地域に貢献する、地域共生型の再生可能エネルギーを増やすことが重要です。

適切なコミュニケーションの確保をはじめとした、陸上風力発電に係る現行の環境影響評価制度の課題について検討が行われました。

令和5年度は、昨年度とりまとめられた内容を基礎としつつ、制度の詳細設計のための議論が行われます。

令和4年度に開催された国の検討会では「地域との」として、

＜新制度の枠組みのイメージ＞

令和4年度再生可能エネルギーの適正な導入に向けた環境影響評価のあり方に関する検討会報告書（令和5年3月）より抜粋

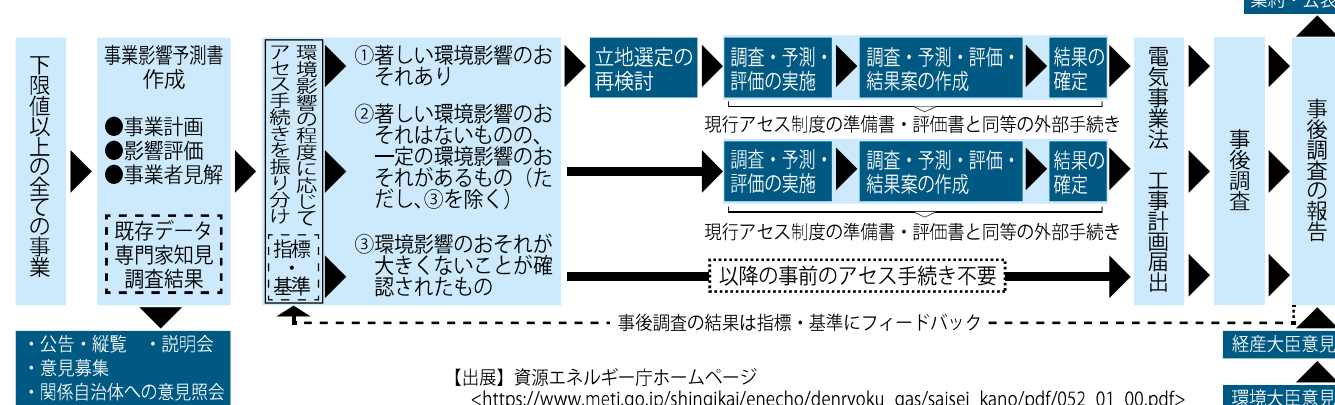

集約・公表

事後調査の報告

事後調査の結果は指標・基準にフィードバック

【出展】資源エネルギー庁ホームページ  
<[https://www.meti.go.jp/shingikai/enecho/denryoku\\_gas/saisei-kano/pdf/052\\_01\\_00.pdf](https://www.meti.go.jp/shingikai/enecho/denryoku_gas/saisei-kano/pdf/052_01_00.pdf)>



# 伝くらしの伝言板

## 仁木町公益貢献賞

町では、町内在住55年以上、かつ88歳以上の永年在住者の皆さまへ、仁木町表彰条例の規定に基づき、賞状と記念品をお贈りしています。この度受賞された方は次の方です。



山田 君子 様  
(88 歳／北町)



荒木 好子 様  
(88 歳／北町)

永年のご功労に感謝するとともに、心よりお祝い申し上げます。

## ご誕生、おめでとう ございます

北町の工藤宏樹さん宅に3人目のお子さん、玲緒斗ちゃんが誕生し、『仁木町出産祝金支給要綱』に基づき、出産祝金を贈らせていただきました。工藤さん、新しいご家族の誕生、誠におめでとうございます。

## 全国一斉「女性の人権ホットライン」 強化週間のお知らせ

法務省では、女性の人権についての専用相談電話「女性の人権ホットライン」を設置しています。夫やパートナーからの暴力、ストーカー等、女性の人権に関する悩みをご相談ください。また、令和5年11月15日(水)から21日(火)までは「全国一斉『女性の人権ホットライン』強化週間」です。期間中は、平日の受付時間を延長し、土・日曜日にも相談に応じます。

●女性の人権ホットライン  
☎ 0570(070)810  
(全国共通ナビダイヤル)

●受付時間  
平日…午前8時30分～午後5時15分  
強化週間期間中の受付時間

・11月15日(水)～17日(金)、20日(月)、21日(火)  
午前8時30分～午後7時00分  
・11月18日(火)、19日(水)  
午前10時00分～午後5時00分

●札幌法務局人権擁護部  
☎ 011(709)2311

## 国民年金に関するお知らせ

「令和5年分公的年金等の受給者の扶養親族等申告書」について

対象となる方には、日本年金機構から9月中旬より申告書様式が送付されています。

日本年金機構への提出期限は令和5年10月31日(火)です。申告書の様式が送付されてきた方は、忘れずに提出してください。

### ●対象となる方

老齢又は退職を支給事由としている年金の支給額が以下に該当する方です。

- ・65歳未満の方 108万円以上
  - ・65歳以上の方 158万円以上
  - ・(退職共済年金)(JR、JT、NII、農林共済)の受給者であって、老齢基礎年金が支給されている方
- の場合は、退職共済年金の支給額が80万円以上

※右記の対象とならない方には、申告書は送付されません。

### ●不明な点がある場合

扶養親族等申告書お問い合わせダイヤル又は役場住民課住民係までご照会ください。



## 各種自衛官募集

自衛隊では、自衛官候補生、防衛大学校学生、防衛医科大学校医学科学生、防衛医科大学校看護学科学生を募集します。

なお、自衛官候補生及び一般曹候補生の採用年齢が、18歳以上33歳未満に改正されました。詳しくは、左記までお問い合わせください。

※当事務所では、説明会を随時行っています。

●自衛隊札幌地方協力本部小樽地域事務所  
☎ 0134(22)5521

## 新入職員

●建設課 土木係 主査

さかい 境 龍人 さん(47歳)



仁木町の皆さま、はじめまして境と申します。仁木町は様々な事業に取り組み、移住者が多く活気のある場所と感じています。そのような町で働けることをとても嬉しく思います。1日も早くお役に立てるよう頑張ってまいりますのでよろしくお願いいたします。

## 仁木町人事

●仁木町人事(10月1日付け)

▼兼土木係長(建設課主幹) 関雅樹▼建設課土木係主査(新規採用) 境龍人▼建設課土木係主任 建設課土木係長 石澤英幸

## みんなチェック！最低賃金。

北海道最低賃金  
時間額 960 円

効力発生年月日 令和5年10月1日

- 最低賃金には、精皆手当、通勤手当、家族手当、臨時に支払われる賃金及び時間外等割増賃金は算入されません。
- 特定の産業(「処理牛乳・乳飲料、乳製品、糖類製造業」、「鉄鋼業」、「電子部品・デバイス・電子回路、電気機械器具、情報通信機械器具製造業」、「船舶製造・修理業、船体ブロック製造業」)で働く方には、北海道の特定(産業別)最低賃金が適用されます。

北海道内の事業場で働くすべての労働者(会社員、パート、アルバイトの方、学生さんなど、働くすべての方)及び、その使用者に適用される北海道最低賃金が次のとおり改定されました。

●小樽労働基準監督署  
☎ 0134-33-7651

## 戸籍の窓



●こんにちは赤ちゃん

●山崎 渚ちゃん(東町)

●米田 拓生ちゃん(北町)

●ご冥福をお祈りします

●嘉屋マキ子さん(88歳／大江)

●藤井チエ子さん(89歳／然別)

●富澤タミ子さん(97歳／長沢南)

●福原 千尋さん(77歳／北町)

●遠藤 進さん(90歳／北町)

●葛西 龍一さん(89歳／北町)



余市警察署だより

## 安心・安全を実践しよう！



北海道警察では、皆さまの安心安全な生活を守るため日々努力しておりますが、その実現には、皆さまのご協力が必要不可欠です。このコラムでは、皆さまに実践していただきたい様々なポイントをご紹介します。今月は、薄暮時間帯の事故防止及びインターネット表示詐欺についてお話しします。

## 薄暮時間帯の事故防止

薄暮時間帯(夕方の薄暗い時間帯)は、目の細胞の働きが低下して見る能力が落ちるため、事故の危険性が高まります。

運転手は、  
**歩行者に十分注意** ・ **早めのライト点灯とスピードダウン**

歩行者は、  
**夜光反射材を身につける** ・ **横断歩道を渡るようにする**

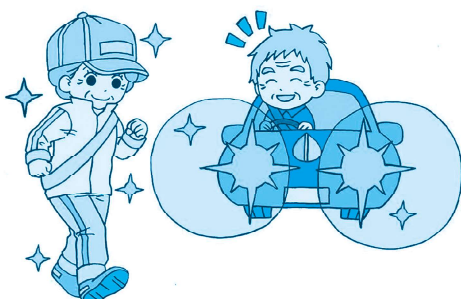

などをして、歩行者を見つけやすく、車からみつけてもらいやすいようにして、事故防止につとめましょう。

## 「ウイルス感染の警告表示」と「電子マネーの購入要求」に注意！

インターネット利用中、突然、画面上にウイルス感染した旨の警告と電話番号が表示され、電話をかけるとウイルスの除去費用として電子マネーの購入を要求されるという詐欺事件が道内で発生しています。「ウイルス感染」と「電子マネーの購入要求」があった場合は、詐欺を疑ってください。表示された電話番号には絶対に電話せず、まず警察相談専用ダイヤル「#9110」に電話をして相談してください。

## 仁木町内での事故発生状況

区分	件数	死者	負傷者
9月発生件数	0件	0人	0人
R5年累計	2件	0人	3人

799日  
交通事故死ゼロの日  
R3.7.21～R5.9.28



# まちのカレンダー

まちの『どうしたらいいの?』は、以下の担当課までお問い合わせください。

- 戸籍、出生・死亡、ごみなどのお問い合わせは **問 住民環境課 ☎ 32-2513**
- 国保、介護、育児、健康相談などのお問い合わせは **問 福 祉 課 ☎ 32-2514**
- その他、行政に関するお問い合わせは **問 総 務 課 ☎ 32-2511**

●令和5年10月							●令和5年11月						
日	月	火	水	木	金	土	日	月	火	水	木	金	土
1	2	3	4	5	6	7	28	30	31	1	2	3	4
8	9	10	11	12	13	14	5	6	7	8	9	10	11
15	16	17	18	19	20	21	12	13	14	15	16	17	18
22	23	24	25	26	27	28	19	20	21	22	23	24	25
29	30	31	1	2	3	4	26	27	28	29	30	1	2

10月	●行事名	会 会場	問 お問合わせ先	☎ 電話番号	✉ メール	🏥 当番病院	🦷 歯科当番医	🚰 水道修理
12 木	●広報『仁木』10月号発行	問 総務課	☎ 32-2511					
	●スッキリ運動教室（後期）	会 町民センター	／第1部：9:30～10:30 第2部：10:45～11:45 第3部：13:30～14:30	問 地域包括支援センター	☎ 32-3855	※参加者募集中		
	●運転免許更新時講習 違反・初回講習（合同実施）	／13:00～ 優良講習／15:30～	会 余市町中央公民館	問 余市警察署	☎ 22-0110			
13 金								
14 土	●親子料理教室	会 保健センター	／10:00～	問 福祉課	☎ 32-2514	※対象者のみ		
	🚰 Niki配管設備	☎ 32-2647						
15 日	🏥 中島内科	☎ 22-3866						
	🚰 関組	☎ 22-4782						
16 月								
17 火								
18 水	●第6回仁木町やすらぎ大学「作品をつくる」	会 町民センター	／9:30～	問 教育委員会	☎ 32-3621	※対象者のみ		
	●無料法律相談	会 余市中央公民館	／13:00～16:00	問 総務課	☎ 32-2511	※予約制		
19 木	●スッキリ運動教室（後期）	会 町民センター	／第1部：9:30～10:30 第2部：10:45～11:45 第3部：13:30～14:30	問 地域包括支援センター	☎ 32-3855	※参加者募集中		
	●防災行政無線戸別受信機試験放送	／①12:30・②18:30	問 企画課	☎ 32-3953				
20 金	●特設行政相談所	会 銀山生活改善センター	／10:00～12:00・保健センター／14:00～16:00	問 総務省行政相談センター「きくみみ函館」	☎ 0570-090110			
21 土	●第56回仁木町文化祭（芸能発表会・作品展示会）	会 町民センター	／9:00～17:00	問 教育委員会	☎ 32-3621			
	🚰 北悠建設	☎ 32-3101						
22 日	●第56回仁木町文化祭（作品展示会）	会 町民センター	／9:00～16:00	問 教育委員会	☎ 32-3621			
	●防災行政無線戸別受信機試験放送	／①12:30・②18:30	問 企画課	☎ 32-3953				
	🏥 勤医協余市診療所	☎ 22-2861						
	🚰 高橋配管設備	☎ 22-5571						
23 月								
24 火	●札幌厚生病院特定健診・がん検診	会 新おたる農協本所	／6:30～	問 福祉課	☎ 32-2514	※予約制		
	●運転免許更新時講習 一般講習	／13:00～ 優良講習／14:30～	会 余市町中央公民館	問 余市警察署	☎ 22-0110			
25 水	●札幌厚生病院特定健診・がん検診	会 銀山生活改善センター	／7:00～	問 福祉課	☎ 32-2514	※予約制		
	●リハCaféニキボー®（然別地区）	会 然別生活館	／13:00～15:00	問 地域包括支援センター	☎ 32-3855	※予約制		
	●北海道原子力防災訓練（在宅避難）	問 企画課	☎ 32-3953					
26 木	●スッキリ運動教室（後期）	会 町民センター	／第1部：9:30～10:30 第2部：10:45～11:45 第3部：13:30～14:30	問 地域包括支援センター	☎ 32-3855	※参加者募集中		
	●無料あんしん法律相談	会 保健センター	／15:30～16:30	問 社会福祉協議会	☎ 32-3959	※予約制		
27 金	●3か月・6か月・9か月児健診	会 保健センター	／13:00～	問 福祉課	☎ 32-2514	※対象者のみ		
	●第5回ブックスタート事業	会 保健センター	／14:00～	問 教育委員会	☎ 32-3621	※対象者のみ		

10月	●行事名	会 会場	問 お問合わせ先	☎ 電話番号	✉ メール	🏥 当番病院	🦷 歯科当番医	🚰 水道修理
28 土	🚰 堀川管工設備工業	☎ 23-3032						
29 日	🏥 森内科胃腸科医院	☎ 32-3455						
	🚰 山地設備	☎ 090-3118-4433						
30 月	●第4回仁木町農業委員会総会	会 委員会室	／11:00～					
31 火								
1 水	●リハCaféニキボー®（銀山地区）	会 銀山生活改善センター	／13:00～15:00	問 地域包括支援センター	☎ 32-3855	※予約制		
2 木	●スッキリ運動教室（後期）	会 町民センター	／第1部：9:30～10:30 第2部：10:45～11:45 第3部：13:30～14:30	問 地域包括支援センター	☎ 32-3855	※参加者募集中		
3 金	文化の日							
	🏥 小嶋内科	☎ 22-2245						
	🚰 藤田設備	☎ 080-3268-0706						
4 土	🚰 長内水道配管	☎ 32-2105						
5 日	🏥 林病院	☎ 22-5188						
	🚰 Niki配管設備	☎ 32-2647						
6 月								
7 火								
8 水	●離乳食教室	会 保健センター	／10:00～	問 福祉課	☎ 32-2514	※対象者のみ		
9 木	●広報『仁木』11月号発行	問 総務課	☎ 32-2511					
	●スッキリ運動教室（後期）	会 町民センター	／第1部：9:30～10:30 第2部：10:45～11:45 第3部：13:30～14:30	問 地域包括支援センター	☎ 32-3855	※参加者募集中		
	●運転免許更新時講習 違反・初回講習（合同実施）	／13:00～ 優良講習／15:30～	会 余市町中央公民館	問 余市警察署	☎ 22-0110			
10 金								
11 土	🚰 関組	☎ 22-4782						
12 日	🏥 池田内科クリニック	☎ 23-8811						
	🚰 北悠建設	☎ 32-3101						



📷 今月の表紙

写真は、仁木神社例大祭における神輿行列の様子。威勢よく神輿を担いでいたのが印象的で、それを一目見ようと沿道に出てくる方も多く、今年はコロナ以前のような賑わいに満ちた年となりました。来年も再来年もそのまた先においても、お祭が何の影響も受けずに執り行われ、伝統ある行事が次の世代に受け継がれていくと嬉しいですね。（撮影場所／仁木地区）



広報仁木では、広報の表紙を飾る、町内の四季を切り取った写真を募集しています。デジタルカメラだけでなく、スマートフォンで撮影いただいた写真でも構いません。『とっておきの仁木町』の写真を、ぜひお寄せください。応募方法など詳しくは、下記までお問い合わせください。

●お問い合わせ先 総務課広報交通係 ☎ 32-2511

## 広報 仁木

### 表紙写真募集中



## 食欲の秋だからこそ！

## 自分の体を見つめなおしてみましょう。

福祉課保健係 保健師

井内 瑠香



例年に比べ暑さが厳しかった夏も終わり、涼しい日が続いています。皆さまお変わりなくお過ごしでしょうか。この時期になると食べ物美味しくなり、つい食べ過ぎてしまう方も多いと思います。そこで気になるのが「メタボリックシンドローム」です。今月は、メタボリックシンドロームとはどのような状態をいうのか、どのように予防するのかを知り、健康的な秋を過ごしましょう。

### ●メタボリックシンドロームとは？

メタボリックシンドロームとは、ただ体重が重い・太っているということだけではなく、内臓脂肪型肥満（内臓の周りに脂肪がたまった状態）に加え、高血圧、高血糖、脂質異常症のうち、2つ以上を併せ持った状態のことをいいます。主な原因は、食生活の乱れ、多量飲酒、運動不足です。これらは代謝を低下させ、脂肪蓄積を促進します。また、活動量が減少することで、食事から取り入れたエネルギーや栄養が使いきれないまま、内臓脂肪となって蓄積します。自覚症状が出にくい高血圧・高血糖・脂質異常症などが進行し、動脈硬化が悪化すると、

心疾患や脳血管疾患など命にかかわる病気が発症する危険性が高まります。

### ●どうやって予防するの？

食生活と運動習慣を見直すことが基本です。食事は食べ過ぎないことはもちろんですが、バランスの良い食事を3食しっかり食べることが大切です。また、噛む回数を多くすることで満腹中枢が刺激され、過食を防いだり、カロリーが低く、食物繊維を多く含む野菜や海藻などを最初に食べると血糖値の上昇が抑えられるので、意識してみましょう。運動は習慣化させることがポイントです。一般的には1週

### メタボリックシンドロームの判定基準

内臓脂肪型肥満

腹囲：男性 85cm 以上、女性 90cm 以上



下記①～③のいずれか2つ以上

#### ①高血圧

- ・収縮期（最高）血圧130mmHg以上、
- ・拡張期（最低）血圧85mmHg以上
- どちらかひとつ、又は両方に該当

#### ②高血糖

空腹時血糖 110mg/dl 以上

#### ③脂質異常症

- ・中性脂肪150mg/dl以上
- ・HDLコレステロール40mg/dl未満
- どちらかひとつ、又は両方に該当

### ●健診を受診しましょう

メタボリックシンドローム

間に150分以上の運動が推奨されていますが、まずは1日10分からでも始めることが大切です。涼しくなったこの時期を機会に、ウォーキングや歯磨き・ドライヤーの立位時にかかとを上げ下げしたり、椅子に座りながら足踏みや膝伸ばしを行う、「ながら運動」を始めてみましょう。持病のある方は主治医にご相談ください。

に関わらず、1年に1度は健診を受け、ご自身の体の状態を知ることが重要です。町では、メタボリックシンドロームや生活習慣病のリスクがわかる特定健診を実施しています。今月の町内会配布にて健診のお知らせをしていますので、ご覧ください。詳しくは、福祉課保健係（322514）までお問い合わせください。

健康な体を維持し、食欲の秋を楽しみながらお過ごしください！